

แผนปฏิบัติการพัฒนาสุขภาพ ของเครือข่ายบริการสุขภาพจังหวัดจันทบุรี

ประจำปีงบประมาณ 2563

เครือข่ายบริการสุขภาพอำเภอโป่งน้ำร้อน จังหวัดจันทบุรี



โรงพยาบาลโป่งน้ำร้อน

E-mail : ceopongnamron@gmail.com



## บันทึกข้อความ

ส่วนราชการ โรงพยาบาลป่งน้ำร้อน อำเภอป่งน้ำร้อน จังหวัดจันทบุรี

ที่ จป ๐๐๓๒.๓๐๑/๘๒๓๐

วันที่ ๑๔ พฤศจิกายน ๒๕๖๒

เรื่อง ขออนุมัติแผนปฏิบัติการพัฒนาสุขภาพ ของเครือข่ายบริการสุขภาพอำเภอป่งน้ำร้อน จังหวัดจันทบุรี ปีงบประมาณ ๒๕๖๓

เรียน นายแพทย์สาธารณสุขจังหวัดจันทบุรี

ด้วย เครือข่ายบริการสุขภาพอำเภอป่งน้ำร้อน ประกอบด้วยโรงพยาบาลป่งน้ำร้อน สำนักงานสาธารณสุขอำเภอป่งน้ำร้อน และโรงพยาบาลส่งเสริมสุขภาพตำบลในเครือข่าย จำนวน ๘ แห่ง ได้ร่วมกันจัดทำแผนปฏิบัติการพัฒนาสุขภาพเครือข่ายบริการสุขภาพอำเภอป่งน้ำร้อน ปีงบประมาณ ๒๕๖๓ เสร็จเรียบร้อยแล้ว รายละเอียดตามเอกสารที่แนบมาพร้อมนี้

จึงเรียนมาเพื่อโปรดพิจารณา หากเห็นชอบโปรดลงนามอนุมัติแผนปฏิบัติการพัฒนาสุขภาพของเครือข่ายบริการสุขภาพอำเภอป่งน้ำร้อน ปีงบประมาณ ๒๕๖๓ เพื่อดำเนินการต่อไป

(นายสายันท์ ตริ์ผล)  
สาธารณสุขอำเภอป่งน้ำร้อน

(นายนิพนธ์ เมตตากุลพิทักษ์)  
ผู้อำนวยการโรงพยาบาลป่งน้ำร้อน  
ประธานเครือข่ายบริการสุขภาพอำเภอป่งน้ำร้อน

เรียน นายแพทย์สาธารณสุขจังหวัดจันทบุรี

เพื่อโปรดพิจารณาอนุมัติ

อัญชลนา นงิมแสงทอง

นักวิชาการสาธารณสุขชำนาญการพิเศษ

(นายแพทย์ วิศพรณ์)

นักวิชาการสาธารณสุขชำนาญการ (ส่วนบริการทางวิชาการ)

(นายอภิรักษ์ ฤกษ์ช่อการณ)

นายแพทย์สาธารณสุขจังหวัดจันทบุรี

# แผนภูมิ : การจัดเครือข่ายบริการสุขภาพอำเภอโป่งน้ำร้อน

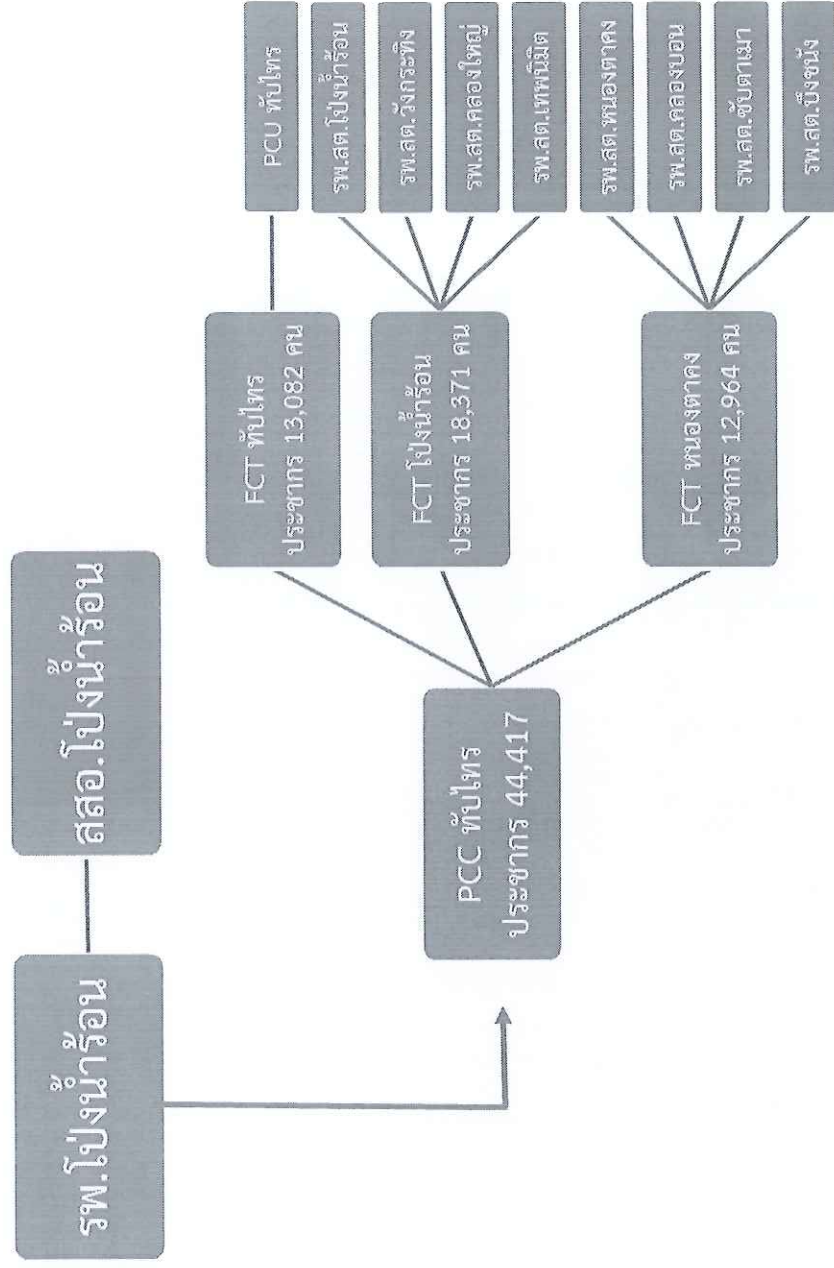

## แผนยุทธศาสตร์ / กรอบทิศทางการพัฒนาเครือข่ายบริการสุขภาพอำเภอโป่งน้ำร้อน

วิสัยทัศน์ : เป็นเครือข่ายบริการสุขภาพขยายแดน ที่มีคุณภาพ ประชาชนสุขภาพดี ภาครัฐเครือข่ายเข้มแข็ง

เชิงมุ่ง : 1. พัฒนามาตรฐานคุณภาพบริการ ให้ได้มาตรฐานตามเกณฑ์ทุกแห่ง  
2. ลดโรคที่เป็นปัญหาสำคัญในพื้นที่  
3. บริการสุขภาพแรงงานต่างด้าว

ค่านิยม : 7 ประการ

1. ทำงานเป็นทีม
2. ดูแลผู้รับบริการแบบองค์รวม และด้วยใจของความเป็นมนุษย์
3. มุ่งความสำเร็จทุกเป้าหมาย
4. มีความเชี่ยวชาญในหน้าที่การงาน
5. ให้บริการด้วยใจ และผู้รับบริการปลอดภัย
6. เสริมศักยภาพบุคลากร
7. องค์กรโปร่งใส และเท่าเทียมกัน

Performance/ยุทธศาสตร์เครือข่ายบริการสุขภาพ อำเภอโป่งน้ำร้อน

ยุทธศาสตร์	ตัวชี้วัด	ค่าเป้าหมาย	ก่อนทำแผน	ผลงาน				ผู้รับผิดชอบ
				ปี 2558	ปี 2559	ปี 2560	ปี 2561	
1. พัฒนาระบบสุขภาพแบบการมีส่วนร่วม	1. ร้อยละของแผนงาน/โครงการด้านการส่งเสริมสุขภาพที่ได้รับงบประมาณ/มีส่วนร่วมจากหน่วยงาน/องค์กรภาคีเครือข่าย 2. อัตราความสำเร็จจากการดำเนินงานของภาคีเครือข่าย 3. ร้อยละของ รพ.สต.ในพื้นที่ที่มีการใช้ยาอย่างสมเหตุผล 4. ร้อยละของ รพ.สต.ในพื้นที่ผ่านเกณฑ์การประเมิน รพ.สต.ติดตาม ระดับ 5 ดาว 5. ร้อยละของตำบลที่มีระบบการส่งเสริมสุขภาพคนสูงอายุระยะยาว (Long term care) ในชุมชนผ่านเกณฑ์	ร้อยละ 80	92.42	93.27	84.38	90.9	100	งานเวชฯ
		ร้อยละ 80	NA	ทบทวนเพิ่มปี 62		54.55	100	งานเวชฯ
		ร้อยละ 80	0	0	25	87.5	100	เภสัชฯ
		ร้อยละ 60	NA	ทบทวนเพิ่มปี 62		0	100	ทีมประเมิน
		ร้อยละ 80	20	60	40	40	40	รพ.สต.ฯ งานเวชฯ
		ร้อยละ 80	NA	ทบทวนเพิ่มปี 62		69.81	54.11	งานประกันฯ
		ร้อยละ 80	ยังไม่ได้ดำเนินการ	ผ่าน 4 ข้อ	ผ่าน 4 ข้อ	ผ่าน 4 ข้อ	ผ่าน 4 ข้อ	ผ่าน 6 ข้อ
2. พัฒนาระบบสาธารณสุขชายแดนต้นแบบ	6. อัตราแรงงานต่างด้าวในพื้นที่ที่ได้รับการตรวจสุขภาพเพื่อขึ้นทะเบียนการทำงาน 7. โรงพยาบาลผ่านเกณฑ์การประเมินโรงพยาบาลที่ให้บริการแบบเป็นมิตร (Friendly hospital) แก่ผู้รับบริการชาวต่างชาติ	ร้อยละ 80	NA	ผ่าน 4 ข้อ	ผ่าน 4 ข้อ	ผ่าน 4 ข้อ	ผ่าน 6 ข้อ	
		ร้อยละ 80	NA	ผ่าน 4 ข้อ	ผ่าน 4 ข้อ	ผ่าน 4 ข้อ	ผ่าน 6 ข้อ	

ยุทธศาสตร์	ตัวชี้วัด	ค่าเป้าหมาย	ก่อนทำแผน	ผลงาน					ผู้รับผิดชอบ
				ปี 2558	ปี 2559	ปี 2560	ปี 2561	ปี 2562	
3. ส่งเสริมการบริหารงานโดยยึดหลักธรรมาภิบาล	8. อัตราผู้ป่วยด้วยโรคติดต่อชายแดน (โรคอุบัติใหม่, อุบัติซ้ำ) 4 โรคสำคัญ คือ พิษสุนัขบ้า, ไข้กาฬมอดิงงอย และโปลิโอ	0: แส้น ปชก.	4.68	2.3	0	0	0	0	งานเวชฯ
	9. ผลการประเมินคุณธรรมและความโปร่งใสในการดำเนินงานของหน่วยงานภาครัฐ (ITA) ตามแบบสำรวจหลักฐานเชิงประจักษ์ (Evidence Base)	ร้อยละ 90	ยังไม่ได้ดำเนินการ	ยังไม่ได้ดำเนินการ	71.21	100	100	100	บริหาร
4. พัฒนาคุณภาพการบริหารการเงินการคลัง	10. ร้อยละของตัวชี้วัดผ่านเกณฑ์ตามแผนยุทธศาสตร์	ร้อยละ 80	60.21	40.91	32.56	39.53	75	ประกันฯ	
	11. อัตราความสำเร็จของการบริหารการเงินการคลัง	>ร้อยละ 80	94	94	84	94	94	บริหาร	
5. พัฒนาระบบการสร้างเสริมสุขภาพ การป้องกันโรค การดูแลผู้ป่วยโรคสำคัญ และการคุ้มครองผู้บริโภค	12. Financial risk score	0	0	1	7	4	0	บริหาร	
	13. อัตราหญิงตั้งครรภ์ที่ได้รับการฝากครรภ์ครั้งแรกก่อน 12 สัปดาห์	>ร้อยละ 60	NA	ทบทุนเพิ่มปี 62		62.17	70.96	งานเวชฯ	
	14. อัตราความครอบคลุมของเด็กอายุ 0-5 ปี ได้รับวัคซีนครบชุด	ร้อยละ 90	NA	ทบทุนเพิ่มปี 62		59.31	91.26	งานเวชฯ	
	15. อัตราผู้ป่วยโรคเบาหวานรายใหม่ลดลง	ร้อยละ 5	เพิ่มขึ้น	ลดลง	ลดลง	เพิ่มขึ้น	เพิ่มขึ้น	เพิ่มขึ้น	คลินิก
16. อัตราผู้ป่วยโรคความดันโลหิตสูงรายใหม่ลดลง		ร้อยละ 2.5	เพิ่มขึ้น	เพิ่มขึ้น	ลดลง	เพิ่มขึ้น	ลดลง	ลดลง	คลินิก
			67.29	37.99	45.79	50.16	43.53		

ยุทธศาสตร์	ตัวชี้วัด	คำ เป้าหมาย	ก่อนทำ แผน	ผลงาน					ผู้รับผิดชอบ
				ปี 2558	ปี 2559	ปี 2560	ปี 2561	ปี 2562	
	17. อัตราผู้ป่วยโรคอุจจาระร่วงลดลง หมายเหตุ ปรับค่าเป้าหมายปี 2562	ร้อยละ 20 ของอัตรา : แผนฯ	37.1	20.51	NA	ลดลง 8.07	ลดลง	2.97	งานเวชฯ
	18. อัตราผู้ป่วยโรคหลอดเลือดสมองรายใหม่ ลดลง	ร้อยละ 4	เพิ่มขึ้น	เพิ่มขึ้น	ลดลง 0.79	เพิ่มขึ้น 6.35	ลดลง 2.24		คลินิก
	19. อัตราผู้ป่วยโรคไข้เลือดออกลดลง	ลดลงร้อยละ 20ของ MD 5 ปีก่อนหลัง	80.7	6.8	ลดลง	ลดลง	เพิ่มขึ้น	เพิ่มขึ้น 171.33	งานเวชฯ
	20. อัตราผู้ป่วยโรคเบาหวาน ที่มีค่า HbA1C < 7%	>ร้อยละ40	578.01	98.65	52.22	39.53	41.57		คลินิก
	21. อัตราผู้ป่วย CKD Stage 3-4 ที่มีอัตราการ ลดลงของ eGFR < 4 ml/min/1.73/m <sup>2</sup> ปี (ทบทวนเปลี่ยน DM เป็น CKD ปี62)	>ร้อยละ66	NA	NA	NA	65.08	75.85		คลินิก
	22. อัตราผู้ป่วยโรคความดันโลหิตสูงที่สามารถ คุม BP<140/90 mmHg.	>ร้อยละ50	65.07	64.54	56.47	70.81	68.95		คลินิก
	23. อัตราผู้ป่วยเจ็บ Trauma fast track เข้าถึง โรงพยาบาลภายใน 40 นาที	>ร้อยละ70	70.18	68.75	78.13	80	50		ER
	24. อัตราผู้ป่วย Sepsis ได้รับยา Antibiotic ที่ ER ภายในเวลา 1 ชั่วโมง	ร้อยละ 90	NA	ทบทวนเพิ่มปี	62	96.13	99.22		ER

ยุทธศาสตร์	ตัวชี้วัด	ค่าเป้าหมาย	ก่อนทำแผน	ผลงาน					ผู้รับผิดชอบ
				ปี 2558	ปี 2559	ปี 2560	ปี 2561	ปี 2562	
				ปี 2558	ปี 2559	ปี 2560	ปี 2561	ปี 2562	
	25. อัตราความเสียหายจากการรักษาผู้ป่วยวินโรคปอดรายใหม่	>ร้อยละ85	NA	ทบทวนเพิ่มปี 62	84.38	91.67		คลินิก	
	26. อัตราการเสียชีวิตด้วยโรค STEMI	<ร้อยละ1	14.29	0	15.38	7.69	0	ER	
	27. อัตราการเสียชีวิตด้วยโรคหลอดเลือดสมอง	<ร้อยละ7	2.78	11.02	0.79	0.76	0	ER	
	28. อัตราผู้ป่วย Stroke fast track ได้รับการส่งต่อภายใน 30 นาที	>ร้อยละ 80	NA	55.56	75	87.5	80		
	29. อัตราการเสียชีวิตด้วยสาเหตุจากอุบัติเหตุทางจราจร	<18:แสน ปชก.	37.04	36.8	39.2	40.53	33.77	ER	
	30. อัตราการเสียชีวิตด้วยโรคฉับพลัน	<ร้อยละ 5	NA	ทบทวนเพิ่มปี 62	12.5	0		คลินิก	
	31. ร้อยละของครัวเรือนในชุมชนเป้าหมายปลอดภัยจากการใช้สเต็มเตียรอยด์	ร้อยละ80	ยังไม่ได้ดำเนินการ	ยังไม่ได้ดำเนินการ	อยู่ระหว่างดำเนินการ	88.6	100	เภสัชฯ	
	32. ร้อยละของครัวเรือนในชุมชนเป้าหมายมีการใช้ยาปฏิชีวนะอย่างสมเหตุผล	ร้อยละ80	ยังไม่ได้ดำเนินการ	ยังไม่ได้ดำเนินการ	อยู่ระหว่างดำเนินการ	80	100	เภสัชฯ	
	33. ร้อยละของผู้ป่วยโรคหลอดเลือดสมองได้รับการเยี่ยมบ้านต่อเนื่องโดยแพทย์แผนไทย (เดือนละ 1 ครั้ง)	ร้อยละ 80	ยังไม่ได้ดำเนินการ	15.15	29.63	64.35	18.37	แผนไทยฯ	
	34. ร้อยละของโรงเรียนที่เข้าร่วมโครงการส่งเสริมการปลูกและใช้สมุนไพร	ร้อยละ 50	ยังไม่ได้ดำเนินการ	ยังไม่ได้ดำเนินการ	14.29	28.57	57.14	แผนไทยฯ	



ยุทธศาสตร์	ตัวชี้วัด	คำ เป้าหมาย	ก่อนทำ แผน	ผลงาน				ผู้รับผิดชอบ
				ปี 2558	ปี 2559	ปี 2560	ปี 2561	
	35. อัตราผู้ใช้/ผู้เสพยาเสพติด ที่บำบัดครบตามเกณฑ์ที่กำหนดของแต่ละระบบ หยุดเสฟต่อเนื่องหลังจำหน่ายจากการบำบัด 3 เดือน (3 Month Remission Rate)	ร้อยละ 40	NA	ทบทวนเพิ่มปี 62		69.09	ร้อยละ 62ตาม (พ.ย.)	คลินิก
6. ส่งเสริมการดำเนินงาน GREEN and CLEAN Hospital	36. ผลการประเมิน GREEN and CLEAN Hospital ผ่านเกณฑ์	ระดับดีมาก	ยังไม่ได้ดำเนินการ	ดี	ดี	ดี	ดีมาก	ENV
	37. อัตรา Retention rate	≥ร้อยละ5	NA	ทบทวนเพิ่มปี 62		96.18	97.52	บริหาร
7. พัฒนาระบบการบริหารทรัพยากรบุคคล	38. ร้อยละของบุคลากรได้รับการพัฒนาศักยภาพตามแผน	ร้อยละ90	NA	80.46	71.89	46.4	85	บริหาร
	39. ร้อยละของสถานะสุขภาพทางกายบุคลากร	ดี >ร้อยละ 70 เสี่ยง < ร้อยละ 20 C50 ป่วย < ร้อยละ 10	56.25	43.6	47.83	64.04	77.14	HRD
8. ส่งเสริมการดำเนินงาน Digital Hospital	40. การดำเนินการ Smart Hospital ผ่านเกณฑ์	ระดับ 3	NA	ทบทวนเพิ่มปี 62		NA	ระดับ 3	ประกันฯ
				34.66	45.35	33.15	17.42	
			9.09	11.05	19.02	18.54	3.43	

แผนประมาณการรายได้และค่าใช้จ่าย ปีงบประมาณ 2563 (Planfingงบประมาณ 2563)

เครือข่ายบริการสุขภาพอำเภอป่าสัก จังหวัดจันทบุรี

รายการ	CUP งบ.ป.ง.น.ร.อื่น	รพ.สต. 8 แห่ง	รวม(บาท)
<b>ประมาณการรายได้</b>			
รายได้ UC	51,714,100.00	7,500,000.00	59,214,100.00
รายได้จาก EMS	168,400.00	0	168,400.00
รายได้ค่าบริการเก็บเงินสิ่งกีด	200,500.00	0	200,500.00
รายได้ค่าบริการ อ.พท.	721,724.00	0	721,724.00
รายได้ค่าบริการเบิกจ่ายตรงกรมบัญชีกลาง	6,419,866.00	0	6,419,866.00
รายได้ประกันสังคม	1,332,286.00	136,764.84	1,469,050.84
รายได้แรงงานต่างด้าว	7,689,566.00	65,080.00	7,754,646.00
รายได้ค่าบริการและบริการอื่น ๆ	7,687,755.00	666,297.00	8,354,052.00
รายได้งบประมาณส่วนบุคคลากร	44,596,865.00	0	44,596,865.00
รายได้อื่น	7,528,038.00	0	7,528,038.00
รายได้เบงทพ	4,047,841.48	1,000,000.00	5,047,841.48
<b>รวมรายได้</b>	<b>132,106,941.48</b>	<b>9,368,141.84</b>	<b>141,475,083.32</b>
<b>ประมาณการรายจ่าย</b>			
ต้นทุนยา	8,500,000.00	0	8,500,000.00
ต้นทุนเวชภัณฑ์ไทยและวัสดุการแพทย์	3,000,000.00	0	3,000,000.00
ต้นทุนวัสดุทันตกรรม	550,000.00	0	550,000.00
ต้นทุนวัสดุวิทยาศาสตร์การแพทย์	4,500,000.00	0	4,500,000.00
เงินเดือนและค่าจ้างประจำ	44,596,865.00	3,429,977	48,026,842.00
ค่าจ้างชั่วคราว	11,804,000.00	0	11,804,000.00
ค่าตอบแทน	20,648,660.00	2,739,200	23,387,860.00
ค่าใช้จ่ายบุคลากรอื่น	2,800,000.00	131,326	2,931,326.00
ค่าใช้จ่าย	4,500,000.00	697,182	5,197,182.00
ค่าสาธารณูปโภค	3,000,000.00	430,600	3,430,600.00
วัสดุไป	5,000,000.00	1,148,810	6,148,810.00
ค่าเสื่อมราคาและค่าตัดจำหน่าย	6,765,120.00	0	6,765,120.00
หนี้สูญและสงสัยจะสูญ	493,000.00	0	493,000.00
ค่าใช้จ่ายอื่น	14,658,940.00	0	14,658,940.00
<b>รวมค่าใช้จ่าย</b>	<b>130,816,585.00</b>	<b>8,577,095.00</b>	<b>139,393,680.00</b>

แผนประมาณการรายได้และค่าใช้จ่าย ปีงบประมาณ 2563 (แหล่งที่มา จาก Planfin ปีงบประมาณ 2563)

เครือข่ายบริการสุขภาพอำเภอโป่งน้ำร้อน จังหวัดจันทบุรี

รายการ	รพ.โป่งน้ำร้อน	รพ.สต. 8 แห่ง	รวม CUP โป่งน้ำร้อน
<b>ประมาณการรายได้</b>			
1. รายได้ UC	45,756,300	7,500,000	53,256,300
2. รายได้จาก EMS	168,400		168,400
3. รายได้ค่ารักษาเบิกต้นสังกัด	200,500		200,500
4. รายได้ค่ารักษา อปท.	721,724		721,724
5. รายได้ค่ารักษาเบิกจ่ายตรงกรมบัญชีกลาง	6,419,866		6,419,866
6. รายได้ประกันสังคม	1,332,286	136,765	1,469,051
7. รายได้แรงงานต่างด้าว	7,689,566	65,080	7,754,646
8. รายได้ค่ารักษาและบริการอื่น ๆ	7,687,755	666,297	8,354,052
9. รายได้อื่น	7,528,038		7,528,038
10. รายได้งบประมาณ จากสปสช./กระทรวง	4,047,841	1,000,000.00	5,047,841
11. เงินบำรุงคงเหลือ ณ 30 ก.ย.62	9,350,953	1,835,758	11,186,711
12. เงินตามโครงการเสนอขอจากท้องถิ่น	804,820	881,354	1,686,174
<b>รวมรายได้</b>	<b>91,708,049</b>	<b>12,085,254</b>	<b>103,793,303</b>
<b>ประมาณการรายจ่าย</b>			
1. ค่าใช้จ่ายตามโครงการ A1 -A41	10,951,825	0	10,951,825
2. ค่าใช้สอย A42	200,000	1,102,440	1,302,440
3. ค่าใช้จ่ายด้านบุคลากร (ค่าตอบแทน) A42	0	96,380	96,380
4. ครุภัณฑ์(เงินบำรุง) A42	0	410,450	410,450
5. ค่าใช้จ่ายเงินต้นโครงการเสนอขอจากท้องถิ่น	804,820	881,354	1,686,174
6. งบสำรองเพื่อบริหารจัดการ	10,688,369	17,535	10,705,904
<b>รวมค่าใช้จ่ายตามแผนฯ ปี 2563</b>	<b>22,645,014</b>	<b>2,508,159</b>	<b>25,153,173</b>
- รายจ่ายประจําขั้นพื้นฐาน ที่ผ่านการอนุมัติไปแล้ว	69,063,035	9,577,095	78,640,130
<b>รวมค่าใช้จ่ายตามแผนฯ ปี 2563 ของเครือข่ายบริการ ทั้งหมด</b>	<b>91,708,050</b>	<b>12,085,254</b>	<b>103,793,303</b>

การจัดลำดับความสำคัญของปัญหาสุขภาพของปัญหาสาธารณสุข เครือข่ายบริการสุขภาพอำเภอโป่งน้ำร้อน จังหวัดลพบุรี ปีงบประมาณ 2563

1) ปัญหาสาธารณสุขที่สำคัญของแต่ละกลุ่มวัย

กลุ่มวัย	โรค/ประเด็นปัญหา	ข้อมูลสนับสนุน / สถานการณ์	เกณฑ์การจัดลำดับความสำคัญ					คะแนนรวม
			ขนาดของปัญหา	ความรุนแรงของปัญหา	การสูญเสียทางเศรษฐกิจ	ความเป็นไปได้ในการแก้ไข	ความร่วมมือของชุมชน	
1. กลุ่มสตรีและเด็กปฐมวัย	1.1 การดูแลเด็ก 0-5 ปี	ปัญหาการได้รับวัคซีนไม่ครบถ้วนเนื่องจากไม่มาตามนัด	5	5	5	5	25	
	1.2 การเข้าถึงบริการของหญิงตั้งครรภ์	ปัญหาพัฒนาการล่าช้าตามช่วงวัย เช่นการสื่อสาร	4	5	4	3	19	
		พบสตรีฝากครรภ์หลัง 12 สัปดาห์	4	5	5	4	22	
		- หญิงตั้งครรภ์ที่ได้รับการดูแลก่อนคลอด 5 ครั้งตามเกณฑ์ ร้อยละ 78 (เป้าหมายร้อยละ 100)						
2. กลุ่มเด็กวัยเรียนและวัยรุ่น	2.1 ภาวะโภชนาการ	พบเด็กวัยเรียนมีส่วนสูงระดับและรูปร่างสมส่วนยังไม่ผ่าน	3	3	2	4	16	
	2.2 ปัญหาสุขอนามัย	เกณฑ์ร้อยละ 70 พบเพียงร้อยละ 64.66						
		ตรวจพบปัญหาสุขอนามัยไม่ถูกต้อง เช่น สิวหนัง โรคเหา	3	3	3	3	15	
3. กลุ่มวัยทำงาน	2.3 พบปัญหาการตั้งครรภ์ที่ไม่พร้อมในวัยรุ่น	พบอุบัติเหตุนิเวศเรียนเพิ่มมากขึ้น เช่น มีดบาด หกล้ม	3	3	3	4	17	
	3.1 วัยทำงานมีพฤติกรรมสุขภาพที่ไม่พึงประสงค์	พบปัญหาการตั้งครรภ์อายุ < 20 ปี คิดเป็นร้อยละ 8.67	3	3	4	4	18	
		อัตราป่วยด้วยโรคไม่ติดต่อ(HT,DM)เพิ่มขึ้น	3	3	4	3		
		พบสารเคมีตกค้างอยู่ในระดับเสียงและไม่ปลอดภัย ร้อยละ 29.50						
4. กลุ่มผู้สูงอายุ	3.2 อัตราการฆ่าตัวตายต่ำสำเร็จ	พบอัตราการเกิดภาวะสุขภาพจิตและฆ่าตัวตายสูงขึ้น อันเนื่องมาจากปัญหาเศรษฐกิจ สังคม	5	5	5	3	21	
	4.1 การดูแลสุขภาพผู้สูงอายุ	ปัญหาขาดผู้ดูแล	3	3	4	3	16	
		ปัญหาแทรกซ้อนจากโรคประจำตัว						

การจัดลำดับความสำคัญของปัญหาสาธารณสุข เครือข่ายบริการสุขภาพอำเภอโป่งน้ำร้อน จังหวัดจันทบุรี ปีงบประมาณ 2563

2) กลุ่มโรคติดต่อ

ลำดับ	โรค	ประเด็นปัญหา	ข้อมูลสนับสนุน / สถานการณ์	เกณฑ์การจัดลำดับความสำคัญ					คะแนนรวม
				ขนาดของปัญหา	ความรุนแรงของปัญหา	การสูญเสียทางเศรษฐกิจ	ความเป็นไปได้ในการแก้ไขปัญหา	ความร่วมมือของชุมชน	
1	โรคไข้เลือดออก	พบการระบาดของโรคไข้เลือดออกในพื้นที่	พบอัตราป่วยไข้เลือดออก คิดเป็นอัตราป่วย 434.90 ต่อแสนประชากร.เกินเกณฑ์ที่กระทรวงกำหนดคือเกิน 50 ต่อแสนประชากร.	5	4	4	3	4	22
2	โรคมือเท้าปาก	พบการระบาดของโรคไข้เลือดออกในศูนย์เด็กเล็ก	พบอัตราป่วยโรคมือเท้าปาก คิดเป็น อัตราป่วย 223.20 ต่อแสนประชากร.ซึ่งอัตราป่วยเพิ่มขึ้นร้อยละ 60 ของส่วนร้อยละ	5	5	4	4	4	20
3	โรคติดต่อทางเพศสัมพันธ์	พบการระบาดของโรคติดต่อทางเพศสัมพันธ์ในพื้นที่	พบอัตราป่วยโรคทางเพศสัมพันธ์ คิดเป็นอัตราป่วย 96.65 ต่อแสนประชากร.	1	3	5	5	4	18
4	โรคอุจจาระร่วง	ยังพบผู้ป่วยโรคอุจจาระร่วงต่อเนื่องเป็นประจำตลอดทั้งปี	ปีงบประมาณ 2562 พบผู้ป่วยโรค อุจจาระร่วง คิดเป็นอัตราป่วย 1944.41 ต่อประชากรแสนคน	4	4	4	4	3	19
5	วัณโรค	ยังพบผู้ป่วยด้วยโรค วัณโรค	พบผู้ป่วยวัณโรครายใหม่ คิดเป็น 64.43 ต่อแสนประชากร.	3	4	3	4	3	17

การจัดลำดับความสำคัญของปัญหาสาธารณสุข เครือข่ายบริการสุขภาพอำเภอโป่งน้ำร้อน จังหวัดจันทบุรี ปีงบประมาณ 2563

3) กลุ่มโรคไม่ติดต่อ

ลำดับ	โรค	ประเด็นปัญหา	ข้อมูลสนับสนุน / สถานการณ์	เกณฑ์การจัดลำดับความสำคัญ					
				ขนาดของปัญหา	ความรุนแรงของปัญหา	การสูญเสียทางเศรษฐกิจ	ความเป็นไปได้ในการแก้ไขปัญหา	ความพร้อมของชุมชน	คะแนนรวม
1	ความดันโลหิตสูง	ยังพบผู้ป่วยรายใหม่จากปี 2562	พบผู้ป่วยรายใหม่จำนวน 559 ราย คิดเป็นอัตราป่วย 1256.88 ต่อแสนปชก.	5	5	5	5	5	25
2	เบาหวาน	ยังพบผู้ป่วยรายใหม่จากปี 2562	พบผู้ป่วยรายใหม่จำนวน 236 ราย คิดเป็นอัตราป่วย 534.43 ต่อแสนปชก.	4	4	4	3	4	19
3	หัวใจและหลอดเลือด และโรคหลอดเลือดสมอง	พบผู้ป่วยรายใหม่โรคหัวใจและหลอดเลือด โรคหลอดเลือดสมอง ปี 2562	พบผู้ป่วยรายใหม่จำนวน 34 ราย คิดเป็นอัตราป่วย 76.93 ต่อแสนปชก.	2	4	3	3	2	14
4	โรคไตเรื้อรัง	จำนวนผู้ป่วยโรคไตเรื้อรังมีแนวโน้มเพิ่มมากขึ้น	พบผู้ป่วยรายใหม่จำนวน 864 ราย คิดเป็นอัตราป่วย 1954.97 ต่อแสนปชก.	3	4	4	3	2	16
5	โรคจิตเภท	มีประชาชนในพื้นที่เกิดปัญหาด้านสุขภาพจิต เครียดจากรายได้ ปัญหา	พบผู้ป่วยรายใหม่จำนวน 236 ราย คิดเป็นอัตราป่วย 83.72 ต่อแสนปชก.	3	3	2	2	2	12

โครงการเร่งรัด

โครงการพัฒนารูปแบบการจัดบริการสุขภาพในรพ.สต.พื้นที่ชายแดน เพื่อรองรับเมืองสุขภาพอาเซียน

เครือข่ายบริการสุขภาพอำเภอพานทอง จังหวัดชลบุรี ปีงบประมาณ 2563

ผลสัมฤทธิ์รวมของโครงการ : มีศูนย์บริการสุขภาพและส่งเสริมสุขภาพ สำหรับให้บริการแก่ชาวต่างชาติ

เกณฑ์ชี้วัดของโครงการ : จำนวนผู้รับบริการสุขภาพและส่งเสริมสุขภาพ ในช่วงเวลาที่เปิดให้บริการเพิ่มมากขึ้น

กิจกรรมหลัก	วัตถุประสงค์	กลุ่มเป้าหมาย/พื้นที่เป้าหมาย	ระยะเวลาดำเนินการ	งบประมาณ	ผู้รับผิดชอบ /เจ้าภาพหลัก
1. เปิดให้บริการด้านสาธารณสุขครอบคลุมทั้ง 4 ด้าน	1. เพื่อลดความแออัดของผู้รับบริการ แผนกอุบัติเหตุ-ฉุกเฉิน ของโรงพยาบาล 2. เพื่ออำนวยความสะดวกให้แรงงานเข้าถึงบริการด้านสาธารณสุข 3. เพื่อคัดกรองโรคติดต่อที่มาจากแรงงานต่างด้าว	- สถานที่ดำเนินการที่ รพ.สต.หนองตาก - ประชากรกลุ่มเป้าหมาย ทั้งชาวไทย และแรงงานต่างด้าว	ต.ค.62 - ก.ย.63	-งบประมาณ ด้านอาคาร สถานที่ ดำเนิน การไปแล้วในปี 2562 - ค่าปฏิบัติงาน นอกเวลา - ค่าวัสดุ ค่ายา และเวชภัณฑ์	สสอ.พานทอง/ โรงพยาบาลพานทอง
2. จัดตั้งเป็นศูนย์บริการ รับ-ส่ง ผู้ป่วยชาว	1. เพื่อจัดระบบการ รับ-ส่ง ผู้ป่วย ช้ามแดน 2. เพื่อเป็นศูนย์การรับ ส่งต่อผู้ป่วยแรงงาน ชวากับพหุชา ให้สถานบริการสาธารณสุขใน จังหวัดชลบุรี ที่รับบริการผู้ป่วยที่เป็น แรงงานชวากับพหุชา และมีปัญหาเรื่องการส่ง ผู้ป่วยกลับ				
3. เพื่อเป็นศูนย์ส่งต่อให้ผู้ป่วยชวากับพหุชาที่จะ เข้ามารับบริการ					

ตาราง 1 สรุปงบประมาณแผนปฏิบัติการพัฒนาสุขภาพของเครือข่ายบริการสุขภาพอำเภอโป่งน้ำร้อน จังหวัดจันทบุรี ปีงบประมาณ 2563  
 จำแนกตามยุทธศาสตร์ 4 Excellence

	ยุทธศาสตร์ (E : 4)	รวมงบประมาณ (บาท)	แหล่งงบประมาณ				แหล่งอื่น ๆ (ระบุ...)
			เงินบำรุง	UC 63	อปท./กองทุน ตำบล		
1	Promotion Previton & Protection Excellence (ส่งเสริมสุขภาพ ป้องกันโรค และคุ้มครอง ผู้บริโภคเป็นเลิศ) A1 - A7	3,140,864	1,817,920	0	1,322,944	0	0
2	Service Excellence (บริการเป็นเลิศ) A8 - A30	1,834,430	1,471,200	0	363,230	0	0
3	People Excellence (บุคลากรเป็นเลิศ) A31 - A32	3,413,470	3,413,470	0	0	0	0
4	Governance Excellence (บริหารเป็นเลิศด้วยธรรมาภิบาล) A33 - A42	0					
	- งบดำเนินงาน A33 - A41	4,249,235	4,249,235	0	0	0	0
	- งบดำเนินการใน A42	1,302,440	1,302,440	0	0	0	0
	- ด้านบุคลากร	96,380	96,380.00	0.00	0.00	0.00	0.00
	- ครุภัณฑ์	410,450	410,450	0	0	0	0
	<b>รวมงบประมาณตามแผนปฏิบัติการ</b>	<b>14,447,269</b>	<b>12,761,095</b>	<b>0</b>	<b>1,686,174</b>	<b>0</b>	<b>0</b>
5	งบรายจ่ายประจำขั้นพื้นฐาน ที่ผ่านการอนุมัติไปแล้ว	78,640,130	20,335,989	53,256,300	0	0	5,047,841
6	งบสำรองเพื่อบริหารจัดการ/แก้ไขปัญหาและสนับสนุนนโยบาย	10,705,904	10,705,904	0	0	0	0
	<b>รวมงบประมาณทั้งหมด</b>	<b>103,793,303</b>	<b>43,802,988</b>	<b>53,256,300</b>	<b>1,686,174</b>	<b>5,047,841</b>	<b>5,047,841</b>



ตาราง 2 สรุปงบประมาณแผนปฏิบัติการพัฒนาคุณภาพของเครื่องช่วยบริการสุขภาพอำเภอโป่งน้ำร้อน จังหวัดจันทบุรี ปีงบประมาณ 2563  
 จำแนกตามภารกิจพื้นฐาน

	ภารกิจพื้นฐาน	รวมงบประมาณ (บาท)	แหล่งงบประมาณ			
			เงินบำรุง	UC 63	อปท./กองทุน ตำบล	แหล่งอื่น ๆ (ระบุ...)
1	บริหารจัดการ A3/A7/A31 - 33/A36 - 39/A41 - 42	6,632,840	6,625,340	0	7,500	0
2	วิชาการ / พัฒนาศักยภาพบุคลากร A2/A9/A34 - 35/A40	4,548,235	4,248,235	0	300,000	0
3	บริการ	0				
	3.1 บริการส่งเสริมป้องกัน A1	565,160	140,940	0	424,220	0
	3.2 บริการควบคุมป้องกันโรค A4 - 5	1,170,604	323,380	0	847,224	0
	3.3 บริการคุ้มครองผู้บริโภค A6	58,000	14,000	0	44,000	0
	3.4 บริการรักษาพยาบาล A8/A10 - 15/A17 - 30	1,190,880	1,167,650	0	23,230	0
	3.5 บริการฟื้นฟูสุขภาพ A16	281,550	241,550	0	40,000	0
	<b>รวมงบประมาณตามแผนปฏิบัติการ</b>	<b>14,447,269</b>	<b>12,761,095</b>	<b>0</b>	<b>1,686,174</b>	<b>0</b>
4	งบรายจ่ายประจำขั้นพื้นฐาน ที่ผ่านการอนุมัติไปแล้ว	78,640,130	20,335,989	53,256,300	0	5,047,841
5	งบสำรองเพื่อบริหารจัดการ/แก้ไขปัญหาและสนับสนุนนโยบาย	10,705,904	10,705,904	0	0	0
	<b>รวมงบประมาณทั้งหมด</b>	<b>103,793,303</b>	<b>43,802,988</b>	<b>53,256,300</b>	<b>1,686,174</b>	<b>5,047,841</b>

ตาราง 3 สรุปงบประมาณแผนปฏิบัติการพัฒนาสุขภาพของเครือข่ายบริการสุขภาพอำเภอเมืองน่าน จังหวัดน่าน ปีงบประมาณ 2563

จำแนกตามโครงการ

โครงการ (A)	รวมงบประมาณ (บาท)	แหล่งงบประมาณ			
		เงินบำรุง	UC 63	อปท./ กองทุน ตำบล	แหล่งอื่น ๆ (ระบุ...)
A1 โครงการพัฒนาและสร้างศักยภาพคนไทยทุกกลุ่มวัย	565,160	140,940	0	424,220	0
A2 โครงการพัฒนาความรู้ด้านสุขภาพของประชากร	0	0	0	0	0
A3 โครงการพัฒนาคุณภาพชีวิตระดับอำเภอ(พชอ.)	17,000	17,000	0	0	0
A4 โครงการพัฒนาระบบการตอบโต้ภาวะฉุกเฉินและภัยสุขภาพ	62,000	62,000	0	0	0
A5 โครงการควบคุมโรคและภัยสุขภาพ	1,108,604	261,380	0	847,224	0
A6 โครงการคุ้มครองผู้บริโภคด้านผลิตภัณฑ์สุขภาพและบริการสุขภาพ	58,000	14,000	0	44,000	0
A7 โครงการบริหารจัดการสิ่งแวดล้อม	1,330,100	1,322,600	0	7,500	0
A8 โครงการพัฒนาระบบการแพทย์ปฐมภูมิ	23,230	0	0	23,230	0
A9 โครงการพัฒนาเครือข่ายกำลังคนด้านสุขภาพและอสม.	362,000	62,000	0	300,000	0
A10 โครงการพัฒนาระบบบริการสุขภาพ สาขาโรคไม่ติดต่อเรื้อรัง	57,550	57,550	0	0	0
A11 โครงการพัฒนาระบบบริการโรคติดต่อ โรคอุบัติใหม่และโรคอุบัติซ้ำ	15,000	15,000	0	0	0
A12 โครงการป้องกันและควบคุมการติดต่อด้านจุลชีพ และการใช้อย่างสมเหตุสมผล	8,000	8,000	0	0	0
A13 โครงการพัฒนาศูนย์ความเป็นเลิศทางการแพทย์	1,000	1,000	0	0	0
A14 โครงการพัฒนาระบบบริการสุขภาพสาขาแรกเกิด	1,000	1,000	0	0	0
A15 โครงการดูแลผู้ป่วยระยะสุดท้ายแบบประคับประคองและการดูแลผู้สูงอายุถึงเตียงที่บ้าน (Palliative Care)	52,100	52,100	0	0	0
A16 โครงการพัฒนาระบบบริการการแพทย์แผนไทยฯ	281,550	241,550	0	40,000	0
A17 โครงการพัฒนาระบบบริการสุขภาพสุขภาพจิตและจิตเวช	81,000	81,000	0	0	0
A18 โครงการพัฒนาระบบบริการสุขภาพ 5 สาขาหลัก	0	0	0	0	0
A19 โครงการพัฒนาระบบบริการสุขภาพ สาขาโรคหัวใจ	0	0	0	0	0
A20 โครงการพัฒนาระบบบริการสุขภาพ สาขาโรคมะเร็ง	0	0	0	0	0
A21 โครงการพัฒนาระบบบริการสุขภาพ สาขาโรคไต	0	0	0	0	0
A22 โครงการพัฒนาระบบบริการสุขภาพ สาขาจักษุวิทยา	0	0	0	0	0

โครงการ (A)	รวมงบประมาณ (บาท)	แหล่งงบประมาณ				
		เงินบำรุง	UC 63	อปท./ กองทุน ตำบล	แหล่งอื่น ๆ (ระบุ...)	
A23 โครงการพัฒนาระบบบริการสุขภาพ สาขาปลูกถ่ายอวัยวะ	0	0	0	0	0	
A24 โครงการพัฒนาระบบบริการบำบัดรักษาผู้ป่วยยาเสพติด	2,000	2,000	0	0	0	
A25 โครงการการบริการฟื้นฟูสภาพระยะกลาง(Intermediate Care; IMC)	0	0	0	0	0	
A26 โครงการพัฒนาระบบบริการ One day surgery	0	0	0	0	0	
A27 โครงการกัญชาทางการแพทย์	0	0	0	0	0	
A28 โครงการพัฒนาระบบการแพทย์ฉุกเฉินครบวงจรและระบบการส่งต่อ	35,000	35,000	0	0	0	
A29 โครงการพระราชดำริ โครงการเฉลิมพระเกียรติ และพื้นที่เฉพาะ	915,000	915,000	0	0	0	
A30 โครงการพัฒนาการท่องเที่ยวเชิงสุขภาพและการแพทย์	0	0	0	0	0	
A31 โครงการผลิตและพัฒนากำลังคนด้านสุขภาพสู่ความเป็นมืออาชีพ	2,407,470	2,407,470	0	0	0	
A32 โครงการบริหารจัดการกำลังด้านสุขภาพ	1,006,000	1,006,000	0	0	0	
A33 โครงการประเมินคุณธรรมความโปร่งใส	19,600	19,600	0	0	0	
A34 โครงการพัฒนาองค์ความรู้	3,882,235	3,882,235	0	0	0	
A35 โครงการ Happy MOPH กระทรวงสาธารณสุข กระทรวงแห่งความสุข	10,000	10,000	0	0	0	
A36 โครงการพัฒนาระบบข้อมูลข่าวสารเทคโนโลยีสุขภาพแห่งชาติ	16,800	16,800	0	0	0	
A37 โครงการ Smart Hospital	6,600	6,600	0	0	0	
A38 โครงการลดความเหลื่อมล้ำของ 3 กองทุน	0	0	0	0	0	
A39 โครงการบริหารจัดการด้านการเงินการคลัง	20,000	20,000	0	0	0	
A40 โครงการพัฒนางานวิจัย/นวัตกรรม ผลิตภัณฑ์สุขภาพและเทคโนโลยีทางการแพทย์	294,000	294,000	0	0	0	
A41 โครงการปรับโครงสร้างและพัฒนาคุณภาพสุขภาพ	0	0	0	0	0	
A42 โครงการบริหารจัดการพื้นฐาน	1,809,270	1,809,270	0	0	0	
	<b>รวม 41+1 โครงการ</b>	<b>14,447,269</b>	<b>0</b>	<b>1,686,174</b>	<b>0</b>	
งบรายจ่ายประจำขั้นพื้นฐาน ที่ผ่านการอนุมัติไปแล้ว	78,640,130	20,335,989	53,256,300	0	5,047,841	
งบสำรองเพื่อบริหารจัดการ/แก้ไขปัญหาและสนับสนุนนโยบาย	10,705,904	10,705,904	0	0	0	
	<b>รวมงบประมาณทั้งหมด</b>	<b>103,793,303</b>	<b>53,256,300</b>	<b>1,686,174</b>	<b>5,047,841</b>	

## แผนปฏิบัติการฯ ปี2563

- 1) 15 แผนงาน 41+1 โครงการ
- 2) แผนบูรณาการกิจกรรมเชิงรุกในชุมชน



ลำดับ	กิจกรรมหลักโครงการ (B)	เป้าหมาย / จำนวน	ระยะเวลาดำเนินการ (ระบุเดือน)	งบประมาณ			ผู้รับผิดชอบ
				รวม	เงินบำรุง	อ.ท./กองทุน	
	- เชิญให้บริการหญิงตั้งครรภ์	1	มกราคม 2562	18,000	18,000	UC63	กลุ่มงานเวชฯ / สุวรรณดี
	- นานิกานาชวนแม่ รวดา	2	มกราคม 2562	1,000	1,000		กลุ่มงานเวชฯ / สุวรรณดี
	- จัดทำมานทอองกรร 2 ชิ้น	ปีละ2ครั้ง(2500/ครั้ง)	มกราคม 2562	5,000	5,000		กลุ่มงานเวชฯ / สุวรรณดี
	- จัดกิจกรรมโรงเรียนพ่อแม่	หญิงตั้งครรภ์และครอบครัว/ ผู้ปกครองเด็ก0-5ปี	ทุกเช้าวันจันทร์ที่4ของเดือน	0			กลุ่มงานเวชฯ / สุวรรณดี
	ดำเนินงานกิจกรรมโรงเรียนพ่อแม่	10 ชิ้น	มกราคม 2562	1,000	1,000		กลุ่มงานเวชฯ / สุวรรณดี
	- โครงการตรวจสุขภาพช่องปาก,ให้ทันตศูฯ ศึกษาหญิงในคลินิก ANC และสอนวิธีการดูแลสุขภาพช่องปากเด็กทารกในหญิงหลังคลอด	หญิงตั้งครรภ์ 100 ราย	ต.ค.62-ก.ย.63	2,000	2,000		กลุ่มงานทันตฯ
	- โครงการอบรมเชิงปฏิบัติการ เรื่องการการเลี้ยงลูกด้วยนมแม่แก่เจ้าหน้าที่โรงพยาบาลและเครือข่าย	90 คน	ธ.ค.-62	28,800	28,800		LR
	- โครงการประชุมประเมินมาตรฐานอนามัยแม่และเด็กแก่เจ้าหน้าที่/อสม./กลุ่มแม่เด็ก (9,100)	70 คน		9,100	9,100		LR
	- โครงการจัดประชุมอนามัยแม่และเด็ก	20 คน/4 ครั้ง	ต.ค.ม.ค.,พ.ค.ก.ย.63	2,000	2,000		LR
	-โครงการพัฒนาอนามัยแม่และเด็ก	262 คน	ต.ค.62-ก.ย.63	64,000	64,000		รพ.สต.8แห่ง
	-โครงการสร้างน่านานามัยแม่และเด็ก		ต.ค.62-ก.ย.63	0			โป่งน้ำร้อน
	-ให้บริการฝากครรภ์ครบ 5 ครั้งตามเกณฑ์	262 คน	ต.ค.62-ก.ย.63	0			รพ.สต.8แห่ง
	- ติดตามเยี่ยมแม่และเด็กที่หลังคลอดครบตามเกณฑ์	262 คน	ต.ค.62-ก.ย.63	0			รพ.สต.8แห่ง
	-ส่งเสริมการฝากครรภ์ครั้งแรกก่อน 12 สัปดาห์	226 คน	ต.ค.62-ก.ย.63	0			รพ.สต.8แห่ง
	-โครงการให้ความรู้หญิงตั้งครรภ์หลังคลอด	226 คน	ต.ค.62-ก.ย.63	49,200	49,200		รพ.สต.8แห่ง
	- กิจกรรมโรงเรียนพ่อแม่	480 คน	ต.ค.62-ก.ย.63	110,600	20,000		สสอ.โป่งน้ำร้อน
	-กิจกรรมแลกเปลี่ยนเรียนรู้และส่งเสริมการเลี้ยงลูกด้วยนมแม่	100 คน	ต.ค.62-ก.ย.63	25,000	25,000		สสอ.โป่งน้ำร้อน
2	สร้างการมีส่วนร่วมของครอบครัวและชุมชนในการเฝ้าระวังคัดกรองพัฒนาการเด็กและวิธีการส่งเสริมพัฒนาการของเด็ก			0			
	- โครงการกิจกรรมโรงเรียนพ่อแม่เพื่อประชาสัมพันธ์คัดกรองและส่งเสริมพัฒนาการเด็กในศพต	4แห่ง	พฤศจิกายน 2562	0			กลุ่มงานเวชฯ/จากรวี

ลำดับ	กิจกรรมหลักโครงการ (B)	เป้าหมาย / จำนวน	ระยะเวลาดำเนินการ (ระบุเดือน)	งบประมาณ			ผู้รับผิดชอบ
				รวม	เงินบำรุง	อปท./กองทุน	
	- ทำป้ายรณรงค์ป้องกันโรคติดต่อ พัฒนาการเด็กในชุมชน	9 (อันและ800บาท)	ธันวาคม 2562	7,200	7200	UC63	จาร์วี
	กิจกรรมโรงเรียนพ่อแม่	ผู้ปกครองเด็ก0-5ปี	ทุกเช้าวันพุธ	0			จาร์วี
	- โครงการส่งเสริมสุขภาพช่องปากใน WBC	เด็ก/ผู้ปกครอง 300 คน	ตค.62-กย.63	2,000	2000		กลุ่มงานทันตะ
	- โครงการส่งเสริมสุขภาพช่องปากในศพท./ร. อนุบาล (อายุ 3-5 ปี)	เด็กในศพท./ร.อนุบาล จำนวน 800 คน	เปิดภาคการศึกษา	2,000	2000		กลุ่มงานทันตะ
	- โครงการ SMART technic ในศพท./ร. อนุบาล (อายุ3-5 ปี)	เด็กในศพท./ร.อนุบาล จำนวน 110 คน	เปิดภาคการศึกษา	5,000	5000		กลุ่มงานทันตะ
	-ประเมินพัฒนาการเด็ก 0-5 ปี	2,181 คน	ตค.62-กย.63	0			รพ.สต.8แห่ง
	-ประเมินโภชนาการเด็ก 0-5 ปี	2,181 คน	ตค.62-กย.63	0			รพ.สต.8แห่ง
	-จัดกิจกรรมสาธิตอาหารที่เหมาะสมตามช่วงวัย	1,417 คน	ตค.62-กย.63	0			รพ.สต.8แห่ง
	-สร้างแกนนำติดตามเด็กที่มีปัญหาพัฒนาการ ล่าช้า	170 คน	ตค.62-กย.63	0			รพ.สต.8แห่ง
	- มีระบบติดตามและส่งต่อเด็กที่มีพัฒนาการ ล่าช้าและมีภาวะทุพโภชนาการ	40 คน	ตค.62-กย.63	0			รพ.สต.8แห่ง
3	ส่งเสริมภาวะโภชนาการและการออกกำลังกาย ของเด็กวัยเรียนให้มีสุขภาพที่แข็งแรง เติบโตสมวัย			0			
	- โครงการสถานไทยเข้มแข็ง			0			กลุ่มงานเวชฯ / สุรรตติ
	แจกยาเม็ดเสริมธาตุเหล็กในเด็กนักเรียน	เด็กนักเรียนไม่เข้ารับฉีดขอ	ตค 62-กย 63	0			กลุ่มงานเวชฯ / สุรรตติ/
	- โครงการพัฒนาระบบการให้บริการอนามัย โรงเรียน	นักเรียนชั้น ป1-6และร.ม.1-6 / 1500 คน	พย.62-กย.63	0			กลุ่มงานเวชฯ / จิตราบุษ
	- สักรวจปฏิบัติการรณรงค์และภาวะสุขภาพคัดกรอง โรคไม่ติดต่อ	ร.ม.3-ร.ม.6 300 คน	ตค.62-กย.63	0			กลุ่มงานเวชฯ / จิตราบุษ
	- ฝักระวังการเฝ้าระวัง	ทุกชั้นปี	ตค.62-กย.63	0			กลุ่มงานเวชฯ / จิตราบุษ
	- ฝักระวังป้องกันโรคติดต่อทางและไอ้ตื้น	ทุกชั้นปี	ตค.62-กย.63	0			กลุ่มงานเวชฯ / จิตราบุษ
	-กิจกรรมส่งเสริมความเข้มแข็งของเลือด	ทุกชั้นปี	ตค.62-กย.63	0			กลุ่มงานเวชฯ / จิตราบุษ
	- เข็มเจาะเลือดแบบด้านพลาสมา	400 ชิ้น		1,600	1600		กลุ่มงานเวชฯ / จิตราบุษ
	- tube HCT	4 ขวด		240	240		กลุ่มงานเวชฯ / จิตราบุษ
	- โครงการแก้ไขปัญหามะเร็งโภชนาการเกิน	นักเรียน 50คน	ส.ค 63	16,000	16,000		กลุ่มงานเวชฯ / จิตราบุษ
	-โครงการเคลือบหม่ร่องฟันกรมแพทย์ชี้แรกใน เด็กนักเรียนชั้นประถมศึกษาปีที่ 1 และเคลือบ หม่ร่องฟันการันแทซึที่ 2 ในเด็กประถม 6	นร.ชั้นป.1จำนวน 400 คน/น. ชั้นป.6 จำนวน 400 คน	เปิดภาคการศึกษา	5,000	5000		กลุ่มงานทันตะ
	-ประเมินภาวะโภชนาการเด็กวัยเรียน	4,109 คน		0			รพ.สต.8แห่ง
	- ติดตามผลการประเมินระดับสติปัญญา	4,109 คน		0			รพ.สต.8แห่ง